



ACESSE: [www.folharuralsr.com.br](http://www.folharuralsr.com.br)

DISTRIBUIÇÃO GRATUITA

# FOLHA RURAL

8 ANOS

A REVISTA DO AGRONEGÓCIO E DO COOPERATIVISMO

ANO 08 . Nº 96 . DEZ/JAN 2025/26

CONFIRA  
TAMBÉM  
A EDIÇÃO  
DIGITAL



[www.folharuralsr.com.br](http://www.folharuralsr.com.br)

Maiores produtores de leite e suínos do ano de 2024 de Santo Cristo são homenageados em evento

PÁGINA 06



NO CAMPO, NA FAZENDA OU NAS MÁQUINAS:  
A **HP AGROSHOP** ESTÁ SEMPRE COM VOCÊ!

PÁGINA 04

**ix** **11** anos de história

**luminox** METALÚRGICA

Soluções em Produtos e Serviços em Aço INOX

55 3512.1644  
55 99722.0677  
Santa Rosa/RS  
[www.iluminox.com.br](http://www.iluminox.com.br)

Rua Germano Benno Schwertz, 815  
Distrito Multisetorial - Santa Rosa/RS

**FELIZ NATAL E PRÓSPERO ANO NOVO!**

Fábrica de rodas em Santa Rosa

*Boas Festas*

**Torfer**

Agradecemos a todos os clientes e amigos que estiveram conosco em 2025  
Desejamos a todos um Feliz Natal e um próspero Ano Novo.

55 3513-0350

Tv. Guilherme Folliat, 55 Distrito Industrial - Santa Rosa - Rio Grande do Sul

Neste final do ano, só temos a agradecer a vocês amigos e clientes. Essa parceria é o melhor presente que poderíamos ganhar. Que em 2026 continue assim.  
**Feliz Natal e um ótimo Ano Novo!**

**KR** Esquadrias de Alumínio

☎ 55 99962-8660 | ☎ 55 99631-8680  
BR 472, 687m Linha Salto, Santo Cristo.RS



## ESPAÇO DA EXTENSÃO RURAL

Por Valmir Thume e Ivânia Polaczinski, gerente regional e gerente adjunta da Emater/RS-Ascar na região de Santa Rosa

# Extensão Rural: promoção do acesso a políticas públicas no meio rural da região de Santa Rosa

**C** trabalho da Emater/RS-Ascar, ao longo de 2025, buscou contribuir com novas perspectivas de vida para as 23.661 famílias assistidas na região de Santa Rosa, através do acesso à assistência técnica e social, ao crédito e a políticas públicas em diferentes segmentos.

Durante o ano, os focos de atuação do trabalho abrangeram acesso às políticas públicas e direitos sociais e socioassistenciais, bovinocultura de leite, reservação de água e irrigação, segurança e soberania alimentar, conservação de solos, agroindústria familiar, defesa sanitária animal, defesa sanitária vegetal, juventude rural, milho, fomento à inclusão social e produtiva e secagem e armazenagem de grãos.

O trabalho abrange diversos públicos, entre eles, agricultores familiares, agricultores empresariais, quilombolas, indígenas, assentados da Reforma Agrária, pecuaristas familiares e pescadores artesanais. Levando em conta o total de atendimentos realizados aos públicos, chegou-se a 281.530 intervenções, somente na região de Santa Rosa. As atividades



são realizadas por meio de consultas técnicas, visitas, campanhas, participações em exposições e feiras, palestras, seminários/encontros, dias de campo, reuniões, demonstrações de método, excursões e cursos e capacitações.

Para o desenvolvimento do trabalho, a região também implantou Unidades de Referência Tecnológica.

A região administrativa da Emater/RS-Ascar de Santa Rosa abrange os escritórios dos 45 municípios que pertencem aos Coredes Fronteira Noroeste e Missões, sendo eles, Alecrim, Alegria, Boa Vista do Buricá, Campina das Missões, Cândido Godói, Doutor Maurício Cardoso, Horizontina, Independência, Nova Candelária, Novo Machado, Porto Luceña, Porto Mauá, Porto Vera Cruz, Santa Rosa, Santo Cristo, São José do Inhacorá, Senador Salgado Filho, Três de Maio, Tucunduva, Tuparendi, Bossoroca, Caibaté, Cerro Largo, Dezesseis de Novembro, Entre-Ijuís, Eugênio de Castro, Garruchos, Giruá, Guarani das Missões, Mato Queimado, Pirapó, Porto Xavier, Rolador, Roque Gonzales, Salvador das Missões, Santo Ângelo, Santo Antônio das Missões, São Luiz Gonzaga, São Miguel das Missões, São Nicolau, São Paulo das Missões, São Pedro do Butiá, Sete de Setembro, Ubiretama e Vitória das Missões.

A região também conta com uma Unidade de Cooperativismo, responsável pelo assessoramento a cooperativas da agricultura familiar e associações, e com uma Unidade vinculada à Gerência de Classificação e Certificação, que contribui com a padronização da qualidade dos produtos ofertados para os consumidores e enviados para exportação.

Rumo a 2026, a Instituição se prepara para a execução de diversas políticas públicas que podem fazer a diferença na vida das famílias assistidas, a exemplo da Operação Terra Forte, do Programa Estadual de Agroindústria Familiar, Programa Estadual de Irrigação, Fundo Estadual de Apoio ao Desenvolvimento dos Pequenos Estabelecimentos Rurais (Feaper), Programa Nacional de Fortalecimento da Agricultura Familiar (Pronaf), Plano Safra 25/26, Bônus Mais Leite, Programas Nacional de Alimentação Escolar (Pnae) e de Aquisição de Alimentos (PAA), Programa de Extensão Cooperativa, Promoção da Defesa Sanitária Animal, entre outros. Trabalho que ocorre graças ao vínculo com as Secretarias Estadual de Desenvolvimento Rural e de Agricultura, Pecuária, Produção Sustentável e Irrigação, e à parceria com as Administrações Municipais, assim como o engajamento de diversas entidades parceiras.

## Cotrirosa sedia reunião mensal da CCGL

**N**o dia 26 de novembro, a Cotrirosa sediou a reunião mensal do Conselho Técnico de Leite da Cooperativa Central Gaúcha (CCGL). O encontro reuniu profissionais e representantes das cooperativas associadas para discutir o atual cenário da cadeia leiteira, compartilhando análises técnicas e perspectivas do setor.

Na ocasião, foram avaliadas as tendências de mercado, os desafios

enfrentados pelos produtores e as oportunidades de melhoria. Também foram alinhadas estratégias que servirão de base para o planejamento das ações dos próximos meses, buscando maior eficiência, sustentabilidade e qualidade na produção.

Representando a Cotrirosa, o gerente de produção animal, Maicon Weimer, destacou a importância do encontro para o fortalecimento da



cadeia produtiva. "Reuniões como esta nos permitem alinhar esforços e trabalhar de forma conjunta para enfrentar os desafios do setor. É uma oportunidade valiosa para atualizarmos nossas estratégias e seguirmos evoluindo junto aos nossos produtores", ressaltou.



HIDRÁULICA

**KUBITZ**

Peças e Serviços



FÁBRICA DE CILINDROS  
HIDRÁULICOS  
E COMPONENTES



Setor hidrostática em geral

- \* BOMBAS E COMANDOS
- \* CAIXA DE DIREÇÃO
- \* RECUPERAÇÃO DE BOMBAS E MOTORES HIDRÁULICOS DO HYDRO
- \* COLHEITADEIRAS

Recuperação de componentes de pulverizadores autopropelido, como motores e bombas de pistão.



Desejamos aos nossos clientes e amigos, um feliz e abençoado Natal e que 2026 traga renovação e prosperidade a todos!

**BOAS FESTAS!**

55 **3512.5618**

Acesso Henrique Gassen, 623 - Santa Rosa - RS



Recuperação

**CASE**

**RANDON**



**CAMPA**  
PEÇAS ELÉTRICAS AUTOMOTIVAS



Produtos, peças e equipamentos do segmento elétrico automotivo, tudo com qualidade e confiança na melhor relação custo x benefício. Especializada em motor de partida, alternadores e seus principais componentes: induzido, bobina de campo, solenóide, impulsor, estator, rotor e mancal.  
**COMPLETA LINHA DE FARÓIS E LÂMPADAS DE LED'S.**



Cliente, queremos agradecer a você por confiar em nossos serviços. Que 2026 seja um ano que nos traga muito amor e prosperidade!  
**Boas festas aos nossos clientes e amigos!**

@campaautoeletrica /campaautoeletrica

Av. Inhacorá, 952 SANTA ROSA/RS  
55 3512-5155  
55 99922-8297

**CRESTANI** 28 anos  
MÁQUINAS AGRÍCOLAS



MÁQUINAS AGRÍCOLAS - MECÂNICA  
- TRATORES E IMPLEMENTOS

Rua Henrique Gassen, 442 | Santa Rosa/RS  
(Frente a Pioneer - Corteva)

**JAIME**  
55 99962.7747  
55 99976-8905

**GUILHERME**  
55 99647.6361

Feliz  
2026

Comece 2026 com a certeza de que Deus traçou um caminho de glórias para você. Que seja tudo conforme a vontade D'Ele e será sempre melhor do que esperamos.

**Feliz Natal e Boas Festas aos nossos amigos e clientes!**



# Na fazenda, na sua empresa ou em sua casa: HP Agroshop está sempre com você!

**P**resente em Três de Maio e em toda a região Noroeste, a **HP Agroshop** se consolida como uma parceira essencial do produtor rural. Mais do que uma loja, a empresa é sinônimo de confiança, inovação e presença constante no dia a dia de quem faz o agro acontecer.

Desde a sua fundação, a **HP Agroshop** tem como missão oferecer soluções completas para o campo, reunindo em um só lugar equipamentos para agricultura, pecuária e construção civil. Essa ampla variedade de produtos e serviços faz da **HP** um ponto de apoio indispensável para produtores rurais, pecuaristas e prestadores de serviço que buscam produtos com um preço e qualidade imbatível.

Com parcerias consolidadas e marcas de referência, a empresa garante tecnologia, qualidade, desempenho e economia em cada negócio concretizado.

Além das máquinas e implementos, a **HP Agroshop** investe em atendimento próximo e consultivo, buscando entender as reais necessidades de cada cliente.

O resultado é um relacionamento baseado em confiança, que se reflete na fidelização e no crescimento contínuo da marca no setor agrícola brasileiro e também internacionalmente.

A **HP Agroshop** também marca presença nas principais feiras e eventos agrícolas do Brasil, levando suas soluções e lançamentos diretamente aos nossos clientes. Nessas oportunidades, a empresa reforça seu compromisso em estar mais próxima, apresentando novidades, oferecendo condições especiais e compartilhando conhecimento técnico.

A participação em feiras como a do município de Três de Maio e outros eventos regionais fortalece ainda mais o vínculo da marca com o campo e com a comunidade rural.

"Nosso compromisso é com o nosso cliente. Queremos estar sempre ao lado de quem trabalha, oferecendo as melhores soluções e as condições mais justas", destaca o proprietário da empresa **HP Agroshop**.

Outro diferencial é o cuidado em oferecer de fato a solução ideal para o cliente sempre focado em diminuição de custo e aumento de lucratividade, garantindo segurança e praticidade em todas as etapas da compra, devido a isso a empresa está sempre em constante evolução com um planejamento ousado de crescimento e expansão da área física na cidade de Três de Maio para melhor atender seus clientes durante o ano de 2026.



Com visão voltada para o futuro, a **HP Agroshop** continua expandindo seu portfólio e fortalecendo seu papel no desenvolvimento do agronegócio gaúcho.

Porque no campo, na fazenda ou nas máquinas, a **HP Agroshop** está sempre com você!

Neste fim de ano, a **HP Agroshop** deseja a todos os clientes, parceiros e amigos um **Feliz Natal** e um **Ano Novo** repleto de prosperidade, saúde e grandes conquistas!

Que 2026 venha cheio de boas colheitas e novas oportunidades para todos e que sintam-se convidados a visitar a instalação da Matriz da empresa que fica localizada na **Rua Leonel de Moura Briozola, 08**, em **Três de Maio**, na lateral do **Parque de Exposições Germano Dockhorn**. Contato: **55 99610-7018**

Instagram: [hpagroshoptm](https://www.instagram.com/hpagroshoptm)



## FOLHA RURAL

A REVISTA DO AGRONEGÓCIO E DO COOPERATIVISMO

DATA DE CIRCULAÇÃO DESSA EDIÇÃO: 23 DE DEZEMBRO 2026

### Produzida por:

Marcio Marcelo Zimmermann - MEI  
CNPJ 40.257.791/0001-54  
Rua Guaporé, 1205 - Apto 02  
Santa Rosa/RS - CEP 98.780-824

### Editor responsável:

ADRIANO RAMBO  
Jornalista Profissional 11.154  
DRT 008938/03-84

### DISTRIBUIÇÃO GRATUITA - Mensal

através das Cooperativas,  
Sindicatos dos Trabalhadores Rurais,  
empresas e anunciantes do ramo rural.

CONFIRA  
TAMBÉM  
A EDIÇÃO  
DIGITAL



SITE:  
[www.folharuralsr.com.br](http://www.folharuralsr.com.br)

[f /folharuralsr](https://www.facebook.com/folharuralsr)  
[@folharuralsr](https://www.instagram.com/folharuralsr)

E-mail para a redação:  
[folharuralsr@gmail.com](mailto:folharuralsr@gmail.com)

### CONTATOS PARA PUBLICIDADES:

**55 99603-2635**  
(Adriano)

**55 99984-2643**  
(Márcio)

## REGIÃO DE ABRANGÊNCIA DA FOLHA RURAL

DISTRIBUIÇÃO EM  
**33 MUNICÍPIOS**  
**4.000**  
EXEMPLARES





**Produtiva**  
Consultoria e pecuária

**CONSULTORIA E VENDAS**

**ROQUE LUIZ VARELLA**  
☎ 55 99656-5686

**RAFAEL HENN**  
☎ 55 99704-4770

**Cotribá**

RAÇÕES LINHA LEITE - PRÉ PARTO - INICIAL  
- CRESCIMENTO - CORTE - SAIS MINERAIS

CAROÇO DE ALGODÃO À DISPOSIÇÃO.

*Feliz Natal e próspero 2026*  
aos amigos e clientes!

**TGR**  
Assessoria e Planejamento Agropecuários

- Georreferenciamento de imóveis
- Medição e Divisão de Imóveis
- Cadastro Ambiental Rural
- Licenciamento Ambiental
- Projetos Agrícolas
- Negócios Imobiliários
- Perícias Agrícolas
- Avaliação de Bens

*Feliz Natal e Próspero Ano Novo!*

Um ano para entrar para história!  
Que a virada do ano seja o ano da virada em sua vida!  
Feliz Ano Novo com 365 dias de muitas realizações!

55 99159-1414 / 55 99957-5139 - GIRUÁ/RS

**ELITE**  
MOTORS SERVIÇOS AUTOMOTIVOS

Rua Germano Dockhorn, 317  
Cruzeiro - Santa Rosa

Solicite orçamento:  
☎ 55 99631-5001

📷 @elite\_motors.automotiva

**NOSSOS SERVIÇOS:**

- Revisões preventivas e corretivas
- Motor
- Câmbio Automático
- Ar condicionado
- Injeção eletrônica
- Freios ABS
- Suspensão
- Geometria e balanceamento
- Arrefecimento
- entre outros.

**FELIZ NATAL e BOAS FESTAS!**

*feliz*  
**ANO NOVO**

**CLIENTES E AMIGOS!**  
um ano novo cheio de saúde, paz e prosperidade.



# Maiores produtores de **leite e suínos** do ano de 2024 de Santo Cristo são homenageados em evento

**D**urante evento realizado no dia 21 de novembro, na sociedade Três Reis, da Linha Divisa, a gestão municipal realizou a entrega de troféus aos dez maiores produtores de leite e suínos do município no ano de 2024.

Após palestra realizada por Juliana do Nascimento abordando o tema “Santo Cristo: uma propriedade de pais para filhos”, foi realizada a entrega da premiação, contando com a presença do prefeito Charles Thiele, do vice-prefeito Clovis Lucas Kowalski, do presidente da Câmara Municipal de Vereadores, Gilmar Thume, dos vereadores Fernando Diel, Leonardo Engelmann e Sinésio Angst, além de integrantes da gestão municipal, representantes do setor e familiares.

Em seus discursos, o vice-prefeito Clovis e o prefeito Charles destacaram o potencial do município no setor primário e o quanto ambas as atividades representam para a economia de Santo Cristo, ressaltando os investimentos da gestão no setor para dar um suporte ainda maior às famílias que estão no campo. Pela comunidade da linha Divisa, falou Sandra Roenkol, responsável pela programação.

O evento, uma organização conjunta da ACISA, Expoagro, Sicredi, Coopermil, Associação de Produtores de Leite, Sociedade Três Reis, com a co-promoção da Gestão Municipal, contou com o apoio da Camera, JA Saúde



Animal, Nutriagro, St Genetics, Energix, Abitec, Engel Agrícola, CRV Lagoa, Cemacon, Sicoob, Lactalis, Birck Agrícola, Cresol, Nutron, Campo e Lavoura Humaitá, Krein Distribuidora, Casqueamento CIA DA VACA, Heute Incorporada, Pecuária Nutrição Animal, Nutri Wieder, Sul Campo

e Nutri Cow, Tchê Milk, Base Fort, Cotrirosa e Select Syres, Sulnet e Lago Azul.

A seguir, a lista completa dos premiados, em ordem alfabética:

## Maiores produtores de suínos de 2024:

- Bento e Amaro Puhl
- Clairton Schardong
- Janaina Bogorni
- Jean Carlos Gerhardt
- José Ademar Gerhardt
- Junior Cesar Gerhardt
- Marino Birck
- Sinésio Jorge Kist
- Wilibaldo Reichert
- Willian Mateus Backes

## Maiores produtores de leite de 2024:

- Aiton Sost
- Alcides José Schumacher e Angélica Schumacher
- Carlos José Bohn
- Alcir Luis Meinerz e Matheus Felipe Meinerz
- Cleiton Giovane Engel
- Cleiton Luis Bamberg
- Gustavo José Kunzler
- Nestor Braun
- Pedro Thume
- Valdir e Fabiane Diel

# Governo federal suspende inclusão de **tilápia** e outras espécies na lista de invasoras após pressão

**O** Ministério do Meio Ambiente e Mudança do Clima (MMA), por meio da Comissão Nacional de Biodiversidade (Conabio), anunciou a suspensão temporária do processo de inclusão de espécies exóticas invasoras, entre elas a tilápia, carpa, bagre e diversas culturas agrícolas. A paralisação ocorre após o Sistema FAEP manifestar preocupação com os impactos econômicos e sociais da medida sobre produtores do Paraná.

A Conabio informou que a análise será retomada somente após a avaliação das contribuições dos setores produtivos da agricultura, pecuária e indústria, garantindo maior participação dos atores diretamente afetados.

## Tilápia e cultivo sustentável

O presidente interino do Sistema FAEP, Ágide Eduardo Meneguette, destacou que a inclusão da tilápia na lista seria precipitada.

“O cultivo da tilápia já ocorre há mais de 25 anos com autorização do Ibama e em condições controladas. A interrupção do processo é uma medida ponderada, que atende às



demandas do setor produtivo e protege os produtores rurais”, afirmou Meneguette.

Segundo o dirigente, o Paraná é líder na produção nacional de tilápia, respondendo por 36% da produção e exportações brasileiras. Em 2024, o setor movimentou R\$ 1,8 bilhão e gerou US\$ 34,7 milhões em exportações. Nos últimos dois anos, a produção estadual cresceu 94% em valor e 68% em volume.

## Impactos econômicos e sociais

O Sistema FAEP alertou que a inclusão dessas espécies na lista de invasoras poderia afetar diretamente milhares de produtores e famílias, especialmente pequenos produtores que representam a maior parte do setor.

“As práticas de manejo dos produtores paranaenses são sustentáveis e referência internacional. A inclusão na lista de espécies invasoras poderia gerar desemprego em massa e elevação de preços para consumidores, afetando a economia local e exportações de produtos como limão, manga, goiaba, espinafre e inhame”, reforça Meneguette.

## Próximos passos

A decisão de suspender temporariamente a lista de espécies invasoras demonstra a importância do diálogo entre o setor produtivo e o governo. A expectativa é que o processo seja retomado com base em contribuições técnicas e estudos de impacto econômico e ambiental, garantindo equilíbrio entre preservação ambiental e manutenção da atividade produtiva no país. Fonte: Portal do Agronegócio



# ANTECIPE SEUS RECEBÍVEIS COM AGILIDADE E SEGURANÇA

- Duplicatas
- Cheques
- Cartão de Crédito
- CPR
- Créditos de Processos

Transações isentas de IOF

- CAPITAL DE GIRO (CCB)
- FINANCIAMENTO DE MÁQUINAS E VEÍCULOS (CCB)
- CONTA ESCROW

Operações 100% DIGITAIS

## AS MELHORES TAXAS DO MERCADO!

**Finanzi**  
FIDC

☎ 55 3512-5055

📞 55 98442-0769

📘 FINANZIFINTECH

📷 FINANZIFINTECH



APONTE A CÂMERA  
DO SEU CELULAR E  
VISITE NOSSO SITE:  
[www.finanzi.com.br](http://www.finanzi.com.br)





# Governo de **Girúá** assina Termo de Concessão para instalação da JCAD ainda em 2025

**N**a manhã do dia 28 de novembro, o prefeito Dari Paulo Prestes Taborda formalizou a assinatura de mais um importante termo de concessão de incentivos para a instalação de uma nova empresa na Área Empresarial Lennart Leimann. O ato contou com a presença da secretária de Administração, Tanise Maciel Weschenfelder e do secretário de Desenvolvimento Econômico, Ruben Weimer. O Governo Municipal fortalece cada vez mais o seu compromisso com a expansão econômica e a geração de oportunidades no município.

A concessão está amparada pela Lei Municipal nº 7065/2021, que criou o “Programa Girúá Empreendedor”, política pública que estimula o desenvolvimento industrial local por meio de incentivos direcionados. Nesta ocasião, o empresário giruaense Jarbas Cristiano Paz do Amaral recebeu o Termo de Concessão nº 001/2025, garantindo à empresa JCAD Indústria Metalúrgica Ltda um espaço na nova área empresaria-



rial, onde deverá iniciar suas atividades com a geração inicial de 15 empregos diretos, fortalecendo o setor metalúrgico e ampliando a base produtiva do município. Ao comentar o novo investimento, em visita in loco nas futuras instalações, o prefeito Taborda

destacou a relevância do empreendimento e sua expectativa para o início das operações ainda em 2025. Segundo ele, “este é mais um passo importante para consolidar Girúá como referência no apoio ao empreendedorismo; estamos criando condições para que empresas locais e regionais se instalem, cresçam e gerem novas oportunidades, gerando trabalho e renda para nossa comunidade”.

destacou a relevância do empreendimento e sua expectativa para o início das operações ainda em 2025. Segundo ele, “este é mais um passo importante para consolidar Girúá como referência no apoio ao empreendedorismo; estamos criando condições para que empresas locais e regionais se instalem, cresçam e gerem novas oportunidades, gerando trabalho e renda para nossa comunidade”.

## Cotações Agrícolas



15/12/2025

Soja	R\$ 124,00
Milho	R\$ 61,00
Trigo	R\$ 53,00

# Milho lidera movimentação e supera volume de 2024

**E**ntre janeiro e novembro de 2025, os grãos sólidos, especialmente milho, registraram crescimento expressivo nos portos paranaenses. Foram movimentadas 4,57 milhões de toneladas, um aumento de 351% em relação ao mesmo período de 2024 (1,01 milhão de toneladas).

O aumento da produtividade está ligado a safras recordes e à demanda internacional crescente, especialmente de países da Ásia e do Oriente Médio. No cenário nacional, o Brasil deve fechar 2025 com mais de 140 milhões de toneladas colhidas, das quais aproximadamente 40 milhões serão exportadas, com grande parte embarcada em Paranaguá.

“A possibilidade de navios mais carregados, aliada à eficiência operacional, consolida o Porto de Paranaguá como ponto estratégico para o agronegócio brasileiro no mercado internacional”, destaca Gabriel Vieira, diretor de Operações Portuárias.

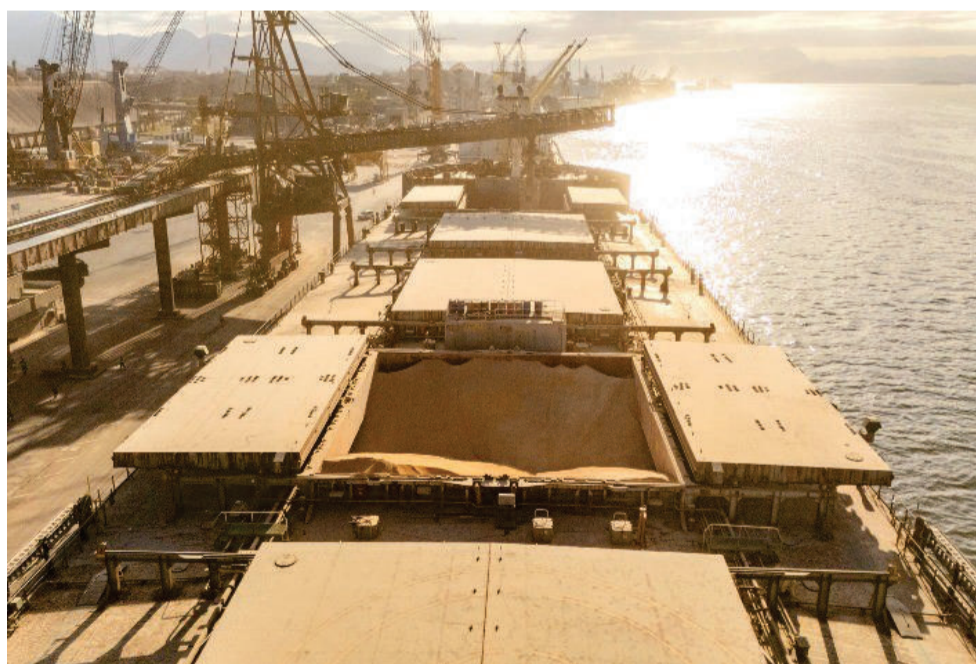

**Canal de Acesso:** próximo passo para aumentar calado e capacidade

O recorde alcançado pelo MV Minoan Pioneer é apenas uma prévia do que está por vir com a concessão do Canal de Acesso. O leilão realizado em outubro na B3 deu a operação do canal ao Consórcio Canal da Galheta Dragagem (FTS Participações,

Deme Concessions e Deme Dredging), que investirá R\$ 1,2 bilhão nos cinco primeiros anos.

Entre os compromissos da concessionária está o aprofundamento do canal, que permitirá aumentar o calado para 15,5 metros, acrescentando capacidade de até 14 mil toneladas de grãos sólidos ou mil contêineres por navio. O canal, com 34,5

km de extensão, também terá manutenção regular garantida pelo consórcio, assegurando eficiência e segurança operacional a longo prazo.

**Impactos estratégicos para o agronegócio brasileiro**

**Maior eficiência logística:** navios mais carregados reduzem o custo por tonelada;

**Capacidade para grandes safras:** essencial para anos de produção recorde;

**Competitividade internacional:** amplia o fluxo para mercados de grande demanda;

Planejamento de longo prazo: concessão garante manutenção e estabilidade do canal.

O Porto de Paranaguá se consolida assim como hub estratégico do agronegócio brasileiro, com capacidade de atender à crescente demanda por grãos e consolidar a presença do Brasil no mercado internacional. Fonte: Portal do Agronegócio



INOXDESIGN

Fabricante de Máquinas e Equipamentos  
para o Processamento de Alimentos

## NESTE NATAL, AGRADECEMOS A QUEM FEZ PARTE DA NOSSA HISTÓRIA.

Clientes, parceiros, colaboradores, cada um teve um papel essencial nas conquistas de 2025.

Foi um ano intenso, de trabalho duro, superação e crescimento. E nada disso seria possível sem a confiança de quem acredita na força da indústria nacional.

Que o espírito de fim de ano renove as energias e nos inspire para um 2026 ainda mais produtivo.

### A Inox-Design deseja um Feliz Natal e um próspero Ano Novo!

Aponte a câmera do seu celular para o QR Code ao lado e conheça nossa linha completa para o seu negócio!



Accesse nossas redes sociais



@inoxdesignrs



@inoxdesignrs



@inoxdesign8915



@inoxdesign.maquinas

[www.inoxdesign.com.br](http://www.inoxdesign.com.br)



# Pesquisa qualifica recomendações da Emater para **manejo sustentável** e restauração de campos

**U**m conjunto de análises realizadas a partir de dados produzidos em projetos da Emater/RS-Ascar reuniu informações inéditas sobre restauração ecológica em ecossistemas campestres do Bioma Pampa. Esses resultados integram a tese de Doutorado em Ecologia da extensionista Thais Michel, defendida em 18 de novembro na Ufrgs, e estarão disponíveis em breve na Biblioteca da Emater/RS-Ascar e em artigos científicos. Thais é coordenadora de projetos ambientais, principalmente referente à restauração campestre e florestal na Emater/RS-Ascar.

As conclusões do estudo oferecem subsídios diretos para o trabalho da Instituição, fortalecendo desde o manejo sustentável do campo nativo até o planejamento de ações e políticas públicas. “A análise ecológica demonstrou que práticas de pastoreio rotativo, quando manejadas com ciclos adequados de ocupação e descanso, favorecem o aumento de espécies nativas, melhoram a estrutura da vegetação e contribuem para a recuperação de áreas degradadas”, destaca Thais, ao observar os indicadores utilizados — altura da pastagem, cobertura de solo, presença de grupos funcionais e frequência de espécies-chave —, “que se mostraram simples, eficientes e facilmente aplicáveis pelos extensionistas durante visitas téc-



nicas, servindo como ferramenta prática de diagnóstico e monitoramento em propriedades da agricultura familiar”.

Outro ponto relevante do estudo foi a estimativa de custos de restauração em diferentes cenários de degradação, incluindo sobrepastejo, invasão por capim-annoni e conversão agrícola. Os valores calculados oferecem justificativas técnicas, planejamento orçamentário e projetos financiados, possibilitando que equipes regionais dimensionem investimentos de forma realista e fundamentada, considerando tanto aspectos ecológicos quanto produtivos.

A tese também destacou a necessidade de protocolos específicos para restauração de ecossistemas campestres, uma vez que normas e diretrizes florestais não se aplicam às dinâmicas do campo nativo. “Isso reforça a

importância de padronizar indicadores de monitoramento, incorporar práticas tradicionais da pecuária familiar e consolidar metodologias próprias da Emater, especialmente nas linhas que envolvem recuperação de pastagens, conservação de solo e manejo conservacionista”, avalia a extensionista, que destaca que os resultados ainda evidenciam que a integração entre ciência aplicada e Extensão Rural é essencial para o avanço da restauração campestre.

Os dados provenientes de projetos já executados pela Emater/RS-Ascar, como Projeto financiado pela CPFL Renováveis e o projeto RestaurAPA, poderão contribuir para aplicação das ações nas linhas tecnológicas da Operação Terra Forte e dos subprojetos do projeto ABC+Emater e o atual Projeto Aters para Restauração

dos Campos Sulinos, mostrando que a Instituição já produz conhecimento técnico valioso, que pode retroalimentar diagnósticos, orientar decisões e qualificar capacitações internas.

“A partir dessas evidências, o estudo aponta caminhos estratégicos para o futuro, como ampliar ações de pastoreio rotativo como ferramenta de recuperação, fortalecer cadeias regionais de sementes nativas, aprimorar monitoramentos de longo prazo, e consolidar arranjos de governança que integrem instituições públicas, universidades, produtores e comunidades locais”, sugere Thais, lembrando que todos os dados são resultado de esforços coletivos de diversos extensionistas que atuam diretamente com as famílias rurais.

Ao organizar e analisar esse conjunto de informações, o estudo reforça o papel da Emater/RS-Ascar como Instituição protagonista na produção e aplicação de conhecimento técnico sobre restauração ecológica no Pampa. Nesse sentido, Thais ressalta que os resultados apresentados ampliam a base científica das atividades já realizadas, orientam o desenvolvimento de novos projetos e fortalecem a Extensão Rural e Social como agente fundamental na promoção da sustentabilidade e da conservação dos Campos Sulinos.

## Soy Summit recebe visibilidade nacional no Congresso Cerealista Brasileiro no Mato Grosso

**D**iante de sua importância e com o propósito de estabelecer conexões nacionais e internacionais, o Soy Summit foi divulgado junto a participantes do 3º Congresso Cerealista Brasileiro, que reuniu importantes lideranças e grandes cerealistas do país, de 26 a 28 de novembro, na Chapada dos Guimarães, no Mato Grosso.

Enquanto embaixador do Soy Summit, Jerônimo Goergen, atual presidente da Associação das Empresas Cerealistas do Brasil (Acebra), ampliou o convite a participantes para se fazerem presentes também no evento que

acontece em Santa Rosa, no dia 30 de abril de 2026, antecedendo a Feira Nacional da Soja (Fenasoja), agendada de 1º a 10 de maio, em Santa Rosa (RS), município reconhecido oficialmente como Berço Nacional da Soja. “Queremos fazer do primeiro Soy Summit um evento grandioso, assim como já é a Fenasoja”, destacou Goergen.

O Soy Summit, novidade da Fenasoja 2026, se configura em um espaço estratégico que deve conectar líderes globais, pesquisadores, executivos e autoridades políticas para discutir o futuro de toda a cadeia produtiva da soja e seu impacto na economia mundial.





# Feliz Natal

Que a magia do Natal preencha sua casa com amor, alegria e paz. Desejamos aos nossos amigos e clientes um Feliz Natal e um abençoado 2026.



**BARBIERI**  
Insumos Agrícolas

Temos os melhores insumos agrícolas para a melhor rentabilidade da sua lavoura

SANTA ROSA  
55 3512.2433 / 55 98449.0666

SENADOR SALGADO FILHO  
55 99635.7427

SANTO CRISTO  
55 99680.6080

TUCUNDUVA  
55 99993-9453

CÂNDIDO GODÓI  
55 99644.3619

Neste Natal, celebramos o que nos une: cooperação, cuidado e propósito. Que 2026 traga oportunidades, alegria e dias de crescente prosperidade. Agradecemos por caminhar conosco.

**Feliz Natal e um Ano Novo inspirador!**



## NA MULTICAR VOCÊ ENCONTRA TUDO PARA SEU VEÍCULO, INCLUINDO CONFIANÇA, QUALIDADE E AGILIDADE



55 2211-0444 / 55 99657-5744  
Multicar na Rua Inhacorá, 602, próximo à Central Autopeças

- Equipamentos novos e seguros para atendimento rápido e de qualidade, além de profissionais capacitados para cuidar do seu veículo
  - Palhetas, lubrificantes, óleo de motor Motul, fluidos para radiador, baterias Bosch



55 2013-0444 55 99657-5744  
Rua Percio Bueno, 146 - Timbaúva - Santa Rosa  
@multicarmanutencaoautomotiva

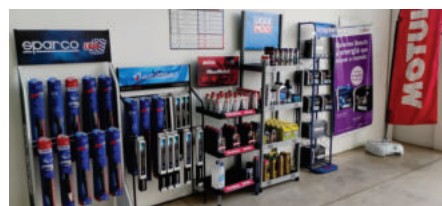

## Feliz Natal e próspero 2026!

Neste Natal, que possamos viver o verdadeiro espírito Natalino. Feliz Natal e próspero Ano Novo a todos os nossos clientes e amigos.

**multicar**  
MANUTENÇÃO AUTOMOTIVA



DUAS OFICINAS EM SANTA ROSA



# Demanda interna sustenta recuperação dos preços da carne de **frango** no Brasil

O mercado brasileiro de carne de frango apresentou movimento misto nos preços durante a semana, tanto no segmento vivo quanto no atacado. De acordo com análise da Safras & Mercado, a demanda doméstica aquecida tem sido o principal fator para sustentar a recuperação das cotações, enquanto as exportações caminham para retomar força total até o fim do ano.

**Demanda Interna e Exportações Apoiaram Recuperação**

O analista Fernando Iglesias, da Safras & Mercado, explica que o aumento do consumo no mercado interno e a retomada das exportações têm contribuído para o desempenho positivo dos preços.

“O mercado observa com atenção o comportamento dos grãos, especialmente em um ano em que a estrutura de custos não apresentou pressão inflacionária relevante”, comenta Iglesias.

Segundo ele, no mercado de frango abatido, os preços seguem estáveis, mas há expectativa de melhora até o fim de dezembro, impulsionada pelo aquecimento do consumo doméstico.

O analista acrescenta que as exportações devem ganhar ritmo nas próximas semanas, com o retorno das compras pelos principais destinos da carne de frango brasileira. “O volume embarcado deve ficar entre 450 e 500 mil toneladas mensais, com



possibilidade de superar os números registrados em 2024”, projeta.

## **Preços no atacado e na distribuição**

Conforme levantamento semanal da Safras & Mercado, os preços dos cortes congelados de frango em São Paulo apresentaram variações:

- **Peito:** caiu de R\$ 10,60 para R\$ 10,50/kg no atacado e de R\$ 10,80 para R\$ 10,70/kg na distribuição;

- **Coxa:** manteve estabilidade em R\$ 7,70/kg (atacado) e R\$ 7,90/kg (distribuição);

- **Asa:** subiu de R\$ 10,30 para R\$ 10,60/kg no atacado e de R\$ 10,50 para R\$ 10,80/kg na distribuição.

## **Nos cortes resfriados, o movimento foi semelhante:**

- **Peito:** queda de R\$ 10,70 para R\$ 10,60/kg no atacado e de R\$

10,90 para R\$ 10,80/kg na distribuição;

- **Coxa:** estabilidade em R\$ 7,80/kg (atacado) e R\$ 8,00/kg (distribuição);

- **Asa:** alta de R\$ 10,40 para R\$ 10,70/kg no atacado e de R\$ 10,60 para R\$ 10,90/kg na distribuição.

## **Cotações do frango vivo nas principais regiões**

O levantamento também apontou estabilidade e pequenas variações regionais:

- **São Paulo:** recuo de R\$ 6,00 para R\$ 5,90/kg;

- **Minas Gerais:** estabilidade em R\$ 5,60/kg;

- **Santa Catarina:** queda de R\$ 4,70 para R\$ 4,65/kg;

- **Oeste do Paraná:** manutenção em R\$ 5,00/kg;

- **Rio Grande do Sul:** leve baixa de R\$ 4,70 para R\$ 4,65/kg;

- **Mato Grosso do Sul e Goiás:** estabilidade em R\$ 5,55/kg;

- **Distrito Federal:** mantido em R\$ 5,60/kg;

- **Pernambuco, Ceará e Pará:** estabilidade em R\$ 8,30, R\$ 8,60 e R\$ 8,70/kg, respectivamente.

## **Exportações de carne de frango têm recuo em novembro**

As exportações de carne de aves e miudezas comestíveis do Brasil totalizaram US\$ 710,8 milhões em novembro de 2025, considerando 19 dias úteis. A média diária de receita ficou em US\$ 37,4 milhões, com embarques de 400,9 mil toneladas e média diária de 21,1 mil toneladas.

O preço médio da tonelada exportada foi de US\$ 1.773,20, de acordo com dados da Secretaria de Comércio Exterior (Secex).

## **Na comparação com novembro de 2024, houve:**

- Queda de 13,3% no valor médio diário;

- Recuo de 8,2% na quantidade média diária exportada;

- Baixa de 5,6% no preço médio por tonelada.

## **Perspectivas para o setor**

Mesmo com a leve retração nas exportações, o cenário permanece positivo para o segmento avícola, sustentado pela demanda doméstica firme e pela expectativa de retomada gradual nos embarques internacionais.

Com custos controlados e maior consumo interno, o mercado deve manter equilíbrio entre oferta e demanda, criando condições para estabilidade e recuperação dos preços até o final do ano, segundo especialistas. Fonte: Portal do Agronegócio

## Coopermil realiza curso de regulagem de colheitadeiras

Através de uma parceria entre a Coopermil e Sementes Agroceres aconteceu o treinamento de regulagem de colheitadeiras, voltado ao quadro social da cooperativa neste momento de pré-colheita da cultura do milho.

Para o Supervisor Técnico, João Gabriel Dias, “este é um treinamento muito prático, onde foram abordados desde formas de regulagem de colheitadeira para se obter a menor perda possível de grãos durante a colheita, abor-

dando ainda a questão da velocidade de rotação do cilindro e côncavo, abertura da boca da máquina para realmente realizar a debulha do grão na espiga e assim não ocorram perdas por sementes não serem debulhadas de forma correta”.

Para o Presidente da Coopermil, Ernani Thober, com está iniciativa, mais de 70 produtores pertencentes as unidades de Linha Timbó, Girua, Vila Pratos, Guarani das Missões e Novo Machado puderam ter acesso a informações diferenciadas sobre a regu-



lagem de colheitadeiras, onde a cooperativa demonstrou que está preocupada com todas as etapas das culturas, do plantio a colheita, sempre buscando alternativas que permitam uma maior renda aos associados.



# Colheita do trigo é finalizada no RS

**C**olheita do trigo no Rio Grande do Sul está em finalização, restando apenas 1% por colher nas áreas localizadas em altitudes elevadas do Planalto e dos Campos de Cima da Serra, onde o ciclo se alongou, em razão do maior período vegetativo. De acordo com o Informativo Conjuntural, divulgado pela Emater/RS-Ascar nesta quinta-feira (11/12), na região de Caxias do Sul a colheita do trigo avançou, em decorrência dos aproximados 20 dias sem precipitações, e atinge 80% da área cultivada. A produtividade média regional está elevada, próxima a 3.800 kg/ha, com PH geralmente acima de 80 kg/hl. As melhores lavouras alcançaram 6.000 kg/ha.

A área cultivada de trigo no Estado está estimada em 1.154.284 hectares. A produção deve alcançar 3.437.785 toneladas. A produtividade média final, estimada pela Emater/RS-Ascar, é de 3.012 kg/ha, valor semelhante à projeção inicial, realizada no período de semeadura (2.997 kg/ha), e inferior à estimativa intermediária de outubro (3.261 kg/ha), quando as lavouras apresentavam melhor potencial produtivo. A redução final se deve principalmente às chuvas ocorridas na transição de



outubro para novembro, que coincidiram com o avanço da colheita em parte do Estado e provocaram perdas de massa e de qualidade dos grãos. Além disso, os efeitos da maior incidência de doenças fúngicas, especialmente giberela, que atingiu parte das espigas, reduziu o volume efetivamente colhido.

No Estado, houve diferenças significativas nas produtividades do trigo em decorrência das condições climáticas e dos níveis de investimento tecnológico, resultando em faixas distintas de rendimento. As zonas de maior rendimento, situadas acima de 3.500 kg/ha, abrangem as regiões administrativas da Emater/RS-Ascar de Caxias do Sul, Passo Fundo e Erechim, onde as características ambientais locais e o manejo com maior

uso de insumos permitiram preservar o potencial produtivo. Na faixa intermediária, entre 2.700 kg/ha e 3.300 kg/ha, estão as de Frederico Westphalen, Ijuí, Lajeado, Pelotas, Santa Maria, Santa Rosa e Soledade, que registraram produtividade satisfatória, mas maior variabilidade em função da interferência moderada das chuvas e do manejo fitossanitário.

Em termos qualitativos, os grãos apresentam adequada classificação industrial, sobretudo em áreas conduzidas com maior nível tecnológico, em que o peso hectolitro (PH) ficou frequentemente acima de 78 kg/hl e, em diversos casos, superaram 80 kg/hl. Entretanto, nas áreas de menor investimento tecnológico, registrou-se qualidade satisfatória: grande parte da

produção apresentou PH 78, e em alguns casos próximo a 76.

**Canola** - A colheita da canola está concluída no Estado. A produtividade média final está estimada em 1.644 kg/ha, apresentando leve redução em relação às expectativas iniciais em função de falhas de estande e dos processos erosivos decorrentes de eventos climáticos adversos durante o estabelecimento das lavouras. A área cultivada totalizou 176.076 hectares, segundo levantamento realizado pela Emater/RS-Ascar, e a produção, 289.445 toneladas.

**Milho** - A área semeada permanece em 89%, em razão da persistente escassez de chuvas, por três semanas até o último domingo (07/12). A onda de calor intensificou a evapotranspiração e reduziu a umidade do solo. O estresse hídrico atingiu lavouras em todas as fases, com efeito mais marcante nas áreas em estágio reprodutivo (60%), período considerado crítico para a definição de produtividade. Nessas áreas, há perdas no potencial produtivo e na qualidade. Porém, a magnitude das perdas varia conforme a região, as condições de solo e o material genético utilizado.

Nas lavouras de milho irrigadas, o desenvolvimento da cultura está excelente.

# Unitec conta com serviço de assistência técnica para controle de qualidade do leite

**A** assistência técnica voltada ao controle da qualidade do leite desempenha um papel essencial para garantir a segurança alimentar e a valorização da cadeia produtiva.

A Unitec disponibiliza este serviço em seu portfólio. Por meio de orientações especializadas, os produtores recebem suporte para aprimorar práticas de manejo, higiene, armazenamento e transporte, assegurando que o leite chegue às indústrias dentro dos padrões exigidos.

A associada Fernanda Zalamena Golin desenvolve esta atividade. Ela é técnica em Agropecuária, médica veterinária e reside em Tuparendi. Integrante do quadro social da cooperativa desde 2019,

ela reforça que o trabalho é realizado em parceria com entidades sérias, que levantam uma lista de produtores com potencial para iniciar o acompanhamento.

“Começamos com mudanças no teste de Contagem de Células Somáticas (CCS) individual, que é um indicador da qualidade do leite e da saúde da glândula mamária da vaca. Ele já nos dá um norte para sabermos quais são os animais mais afetados e que causam impacto maior no tanque”, detalha Fernanda.

Ela afirma que também é acompanhada a ordenha e realizado o teste de CMT (California Mastitis Test), método que diagnostica



mastite subclínica em vacas leiteiras, identificando a quantidade de células somáticas no leite. “Após acompanhar o manejo, fazemos algumas alterações na ordenha e na rotina com os animais e, depois disso, avaliamos os resultados”, destaca a profissional.

Segundo a profissional, a região ainda é carente de informações corretas e acessíveis. “Muitos produtores não crescem e não permanecem na atividade não por falta de vontade, mas por falta de conhecimento. Geralmente, os projetos que realizam envolvem mais ajustes de manejo e rotina do que investimentos em estrutu-

ra ou aquisição de animais. Melhoramos o que eles já têm.”

Fernanda conta que, desde o primeiro semestre da faculdade, foi bolsista e atuou em laboratório de pesquisa e em propriedades leiteiras, e nas férias realizava estágios. “Iniciei a carreira trabalhando com vendas, mas meu amor pelo funcionamento das propriedades sempre falou mais alto. Em 2019 fui técnica de campo do Programa Assistência Técnica e Gerencial (ATeG) do Senar, e hoje tenho muita procura de propriedades que não param de crescer e me fazem buscar sempre mais conhecimento”, finaliza.

Interessados em contratar o serviço entrar em contato com a Unitec, na Avenida Santa Rosa, 301, em Três de Maio, ou pelo telefone/WhatsApp (55) 3535-2052.



**AGORA COM LAVAGEM E LUBRIFICAÇÃO DE MÁQUINAS AGRÍCOLAS**

**CHAPEAMENTO VS**  
55 99671-1620

## Chapeamento e Pintura de Máquinas Agrícolas

CONCERTO DE FIBRA EM GERAL.  
CARRO - TRATOR - CAMINHÃO  
COLHEITADEIRA - SOLDADA  
CONCERTOS EM GERAL.  
**SOLICITE ORÇAMENTO!**



Desejo que o seu **Natal** seja mágico e encha seu coração de esperança para o **Ano Novo**.  
Boas Festas!



RS 305 - TUCUNDUVA - TREVO DE SAÍDA PARA SANTA ROSA - 55 99671-1620



**Sindicato Rural**  
Três de Maio - RS

55 3535-2983  
Av. Sen. Alberto Pasqualini, 575 - Três de Maio

Que as sementes que você plantou em 2025 possam florescer em 2026.

Que seja um ano de luz, de paz e de saúde ao lado de todos aqueles que mais amamos.



 **Agrovema**®  
*Raízes da nossa terra.*

- Sementes e defensivos agrícolas.
- Representação de máquinas e implementos agrícolas
- Peças para tratores, colheitadeiras e implementos agrícolas
- Rações, medicamentos para animais e ferragens.



**Giruá**  
Rua Doutor Bozano, 39  
55 3361-2616



**Filial 03**  
**Senador Salgado Filho**  
Avenida Henrique Martin, centro  
55 99920-3858



**Filial 02**  
**Tucunduva**  
EST RS 305, Vila Operária  
55 3542-2072



**Filial 01**  
**Cândido Godói**  
EST RS 307, KM 28 - SEDE  
55 3548-1585

**DESEJAMOS**  
um feliz e abençoado

**NATAL**

e um ótimo **ANO NOVO**  
cheio de saúde e felicidade  
aos nossos amigos e clientes!





# Governança corporativa impulsiona fusões, aquisições e valorização de empresas do **agro**

O agronegócio brasileiro vive um novo ciclo de profissionalização e valorização empresarial, com destaque para o avanço de grupos regionais que adotam práticas modernas de governança e gestão corporativa.

Segundo levantamento da PwC Brasil, o número de operações de fusões e aquisições (M&A) no setor atingiu 49 entre janeiro e setembro de 2025, o que representa um crescimento de 40% em relação ao mesmo período do ano anterior - o maior avanço desde 2020.

Esse movimento mostra uma tendência clara: empresas que se organizam internamente e aprimoram sua estrutura de gestão ganham valor de mercado antes mesmo de uma eventual venda.

“Quando um grupo regional combina domínio local com disciplina de gestão, ele muda de perfil. Deixa de ser apenas mais um produtor e passa a ser um ativo estratégico dentro de uma operação de M&A”, explica José Loschi, fundador da SRX Holdings.

## Profissionalização define o futuro das empresas do agro

A profissionalização da gestão



tornou-se um divisor de águas no campo. Empresas que adotam governança corporativa, consultivos, auditorias independentes e planos de sucessão mostram maior solidez e sustentabilidade, o que atrai investidores e facilita o acesso ao mercado de capitais.

Por outro lado, negócios que ainda operam de forma familiar e sem controles estruturados perdem competitividade, mesmo apresentando bons resultados produtivos ou margens elevadas.

Essa transição reflete uma mudança cultural no agro: a gestão passa a ser tão estratégica quanto a produtividade no campo.

Estrutura interna fortalece valuation e amplia oportunidades

Além de elevar o valuation das empresas, a adoção de práticas de gestão estruturada permite que grupos regionais expandam seus horizontes estratégicos. Muitos passaram a investir em novas verticais de negócios, como processamento de grãos, biotecnologia e energia renovável, com o objetivo de diversificar receitas e reduzir riscos operacionais.

Esse modelo cria ativos complementares valorizados nas operações de fusões e aquisições, fortalecendo o caixa e aumentando a atratividade de cada grupo para o mercado financeiro.

“O problema não é o valuation do agro, mas a falta de métricas que comprovem onde o valor está sendo criado ou destruído”, pontua Loschi.

## Indicadores financeiros ganham espaço na gestão do campo

Com a crescente sofisticação do setor, empresas do agronegócio vêm incorporando indicadores de valor econômico à rotina de gestão. Métricas como o EVA® (Economic Value Added), amplamente utilizadas no mercado financeiro global, estão se popularizando no agro.

Esses indicadores permitem avaliar se o negócio realmente gera retorno sobre o capital investido, oferecendo aos gestores uma visão mais precisa para orientar decisões estratégicas, identificar gargalos e separar crescimento sustentável de expansão ineficiente.

Com essa abordagem, grupos regionais estão negociando com maior segurança e transparência, demonstrando objetivamente onde está o valor de suas operações e reforçando sua posição em um mercado cada vez mais competitivo. Fonte: Portal do Agronegócio

# Encontro celebra resultados do Programa Novos Horizontes 2025

Mulheres dos meios rural e urbano de Horizontina tiveram a oportunidade de participar de mais uma fase do Programa Novos Horizontes, ação voltada ao fomento do protagonismo feminino, fortalecimento de vínculos comunitários e à promoção do autocuidado. Os resultados obtidos ao longo de 2025, por meio do Programa executado pela Prefeitura, através do Departamento da Mulher, e pela Emater/RS-Ascar, vinculada à Secretaria Estadual de Desenvolvimento Rural (SDR), foram celebrados em encontro realizado no dia 04 de dezembro.

Em seu quarto ano de execução, o Programa, que também contou

com o apoio das cooperativas Sicredi e Sicoob, contemplou 200 mulheres, que participaram de encontros que abordaram temas como planejamento de vida, autoestima, cuidados e promoção da saúde, associativismo, agroindústria, alimentação saudável, plantas bioativas, participação ativa em espaços sociais e valorização da mulher, além de visitas a feiras e eventos da região em que puderam trocar experiências e construir conhecimento. Com os encontros, se buscou sensibilizar e mobilizar as mulheres participantes para que atuem como protagonistas



nas comunidades onde vivem, por meio de ações concretas e qualificadas através do acesso à

informação.

No encontro de encerramento da atual fase estiveram presentes diversas lideranças. Entre elas, as coordenadoras do Programa Novos Horizontes, Ivete Grasiela Rossi Hupfer e Leila Cristina Brunig; a primeira-dama de Horizontina, Aline Zolim; a segunda-dama, Laci Ames; a gerente regional adjunta da Emater/RS-Ascar, Ivânia Polaczinski; as vereadoras Rosane Santos, Zuleica Wehner e Ivete Callegaro; além de representantes da Sicredi e do Sicoob.

**MAXIAGRO****SEMENTES***Qualidade para bons resultados***RODOVIA RS 344 - KM 66 - GIRUÁ/RS**

55 3361-3330 | 📞 55 9 8428-1920 | 📷 maxiagrors

**Desejamos aos nossos clientes e amigos um Feliz Natal e abençoado 2026. Boas Festas!****PRODUTOS OFERECIDOS:**

- Aveia Preta Embrapa 139
- Aveia Preta BRS Tropeira
- Aveia Branca URS Corona
- Azevém BRS Ponteio
- Centeio BRS Progresso
- Capim Sudão BRS Estribo
- Ervilhaca SS Ametista
- Milheto BRS 1501
- Nabo Forrageiro IPR 116
- Trigo BRS Tarumaxi

**CEZAR LUÍS DARONCH**📞 55 **99962-9144**

Rua Acesso Henrique Gassen, 425 - Santa Rosa - RS

**FERTILIZANTES - DEFENSIVOS AGRÍCOLAS  
NUTRIÇÃO ANIMAL - PRODUTOS AGROPECUÁRIOS**

Obrigado por nos prestigiar,  
amigo cliente. Desejamos  
a você e sua família um  
**Feliz Natal** e um próspero  
**Ano Novo!**  
**BOAS FESTAS!**

**FERTIORANGE**  
Contém Óleo de Laranja

**Fertigrão**  
"A MARCA DA NOSSA TERRA"

Neste **Natal**, celebramos a  
força da união e da cooperação.

Que esta data ilumine nossos lares  
e nossos corações, reforçando os valores  
que nos movem: **solidariedade**, **parceria**  
e o **compromisso** de construir um  
futuro melhor para todos.

Que **2026** traga novas oportunidades,  
conquistas e boas conexões.

A Cooperluz deseja um  
**Feliz Natal** repleto de paz,  
luz e esperança e um **novo**  
**ano** cheio de prosperidade  
e boas energias.

**COOPERLUZ**  
energia para compartilhar



# Grupo Camera apresenta o Conselho de Administração em jantar de encerramento do ano

**D**iante do time da alta liderança executiva, familiares e convidados especiais, foi oficialmente apresentado o Conselho de Administração do Grupo Camera, instância colegiada que passa a orientar o direcionamento estratégico da organização, assegurar a supervisão da diretoria executiva e garantir que as decisões sigam os princípios de governança, integridade, equilíbrio e transparência.

A apresentação reforçou o compromisso do Grupo com uma gestão cada vez mais estruturada, sustentável e alinhada ao propósito que nos move. A governança corporativa, como foi compartilhado no evento, não é apenas um modelo técnico — é um pilar que fortalece a continuidade, assegura o monitoramento de riscos, promove equilíbrio entre interesses e protege os valores que sustentam o “jeito Camera de ser e agir”.

Em um dos momentos marcantes da noite, foi destacada a impor-



tância de trazer um olhar externo, experiente e independente para contribuir com profundidade e já familiarizado com o “Case Camera”. Nesse contexto, a participação de Joelmir Winck junto ao Conselho reforça essa nova fase, somando sua vivência executiva em desenvolvimento de negócios, gestão de pessoas e estratégia, construída ao longo de sua trajetória na Sicredi União RS e, atualmente, na Genesys8. Sua presença fortalece o compromisso do Grupo com aprendizado contínuo, desenvolvimento de lideranças e alinhamento entre teoria e

prática na gestão corporativa.

Outro anúncio de grande relevância foi a apresentação dos novos Partners do Grupo Camera, Paulo Freddo, Gerson Muraro e Junior Almeida. O modelo de Partnership — baseado em meritocracia, protagonismo, cultura de dono, lealdade ao time e alinhamento de interesses — reforça o compromisso com o desenvolvimento de lideranças e com a construção de uma sociedade estratégica sólida, responsável e orientada ao longo prazo. Os novos partners passam a integrar uma jornada de evolução estruturada, que

fortalece ainda mais nossa governança e amplia o senso de responsabilidade na gestão do negócio.

A noite também reservou espaço para reconhecer quem constrói diariamente a história da Camera. Os colegas Jubilados foram homenageados e representados no evento, pela dedicação, entrega e anos de contribuição essencial ao crescimento da empresa. Suas trajetórias representam o legado vivo de trabalho, compromisso e pertencimento. O momento marcou ainda, a divulgação do Manifesto dos 55 anos do Grupo Camera, que será divulgado nas redes sociais na próxima semana.

O evento consolidou valores, celebrou conquistas e apontou para um futuro de evolução contínua. Desta forma, a Camera encerra o ano reafirmando seu propósito: estarmos sempre juntos, contribuindo ativamente para a prosperidade das famílias com as quais nos conectamos.

# Usuários de **ciclomotores** têm até o fim do mês de dezembro para regularizar veículos

**P**roprietários de ciclomotores adquiridos antes da Resolução 996/2023, do Conselho Nacional de Trânsito (Contran), têm até 31 de dezembro de 2025 para incluir os veículos no Registro Nacional de Veículos Automotores (Renavam) e obter o Certificado de Adequação à Legislação de Trânsito (CAT).

O descumprimento tornará a circulação desses veículos irregular desde 1.º de janeiro de 2026. O que muda a norma — publicada em 2023 e em vigor desde julho daquele ano — define ciclomotores como veículos de duas ou três rodas com velocidade máxima de 50 km/h, motor a combustão de até 50 cm<sup>3</sup> ou motor elétrico de até 4 kW. Para esses veículos passam a ser exigidos, entre outros requisitos: registro e licenciamento anual, placa de identificação, e habilitação do condutor (CNH categoria A ou ACC). Também fica obrigatória a adoção de equipamentos como capacete e espelhos.

Bicicletas elétricas e equipamentos autopropelidos (patinetes e similares) mantêm, em regra, a dispensa de registro e emplacamento, mas a resolução estabelece parâmetros técnicos, equipamentos obrigatórios e regras de circulação para esses veículos. Estados e municípios podem editar normas complementares para regulamentar a circulação local.

## Quem precisa regularizar

Devem procurar o Detran os proprietários de ciclomotores fabricados ou importados antes da edição da resolução que ainda não constam no Renavam ou que não possuem CAT. Veículos novos, já com CAT e código de

## Novas regras

Usuários de ciclomotores têm até o fim do mês para regularizar veículos

Proprietários que não registram veículos poderão ter circulação proibida a partir de janeiro marca/modelo, exigem apresentação da nota fiscal para registro.

## Documentos e etapas

### NOVAS REGRAS PARA CICLOMOTORES:

- CNH nas categorias A (motos) ou ACC (Autorização para Conduzir Ciclomotor);
  - Uso de capacete
  - Emplacamento
- Cada estado pode regular de acordo com suas necessidades, inclusive em relação à pagamento do IPVA.

### O QUE É CICLOMOTOR:

Veículo de duas ou três rodas, provido de um motor de combustão interna ou elétrico, cuja cilindrada não exceda 50 cm<sup>3</sup> (3,05 in<sup>3</sup>) ou 4 kW (4.000 W) e cuja velocidade máxima de fabricação não exceda a 50 km/h.

O processo normalmente exige nota fiscal ou documento de origem, documento de identificação do proprietário, identificação do motor/chassi e, quando necessário, CSV (laudo de vistoria/Certificado de Segurança Veicular) emitido por instituição credenciada.

O procedimento prático inclui vistoria para identificação e possível gravação de número de motor/chassi, emissão do CSV e, por fim, agendamento e atendimento no Detran para inclusão no Renavam e emplacamento.

### Onde e quando

A inclusão no Renavam pode ser

feita nos postos e Ciretrans credenciados do Detran do respectivo estado. A Resolução 996/2023 estabeleceu o período de adaptação entre 1.º de novembro de 2023 e 31 de dezembro de 2025; após essa data, veículos não regularizados ficam impedidos de circular em via pública.

### Penalidades e restrições a partir de 2026

A partir de 2026, ciclomotores não registrados ou sem licenciamento estarão sujeitos às infrações previstas no Código de Trânsito Brasileiro, incluindo autuação por circulação sem placa ou licenciamento e outras penalidades para condutor sem capacete ou sem habilitação exigida. Além disso, a circulação em rodovias e vias de trânsito rápido terá restrições, salvo exceções previstas quando houver acostamento ou faixa específica.

Estados e municípios poderão delimitar vias autorizadas.

Fonte: Jornal Semanal



IMOL, tradição há mais de **40 anos** na fabricação de caçambas e carrocerias

# IMOL

## Carrocerias

☎ 55 3361-3283  
📞 55 98407-9187



[www.imol.ind.br](http://www.imol.ind.br)

Industrial Madeireira Otto LTDA.  
Avenida Otto Schulz, 2185 - Giruá - RS

# Feliz Natal

Que o espírito natalino renove as esperanças e fortaleça os laços de amor e amizade. Feliz Natal para você e sua família!

*Boas Festas!*



SOLICITE ORÇAMENTO!

## MECÂNICA AGRÍCOLA

# SIPERT



de Edemar Sipert



REFORMA DE TRATORES DE TODAS AS MARCAS, PEÇAS E ADITIVOS AGRÍCOLAS

☎ 55 99907-0820

Rua Pedro Schwertz, 935 - Bairro Cruzeiro - Santa Rosa/RS

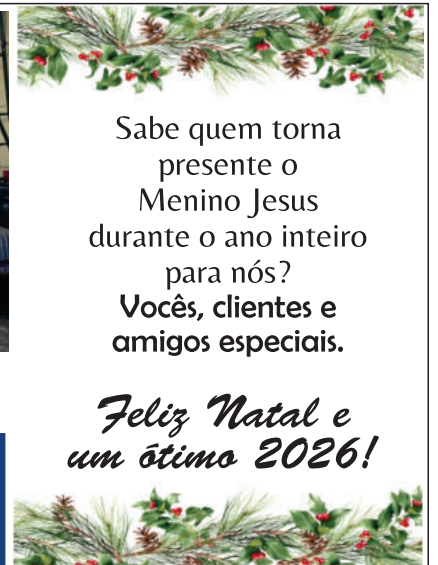

Sabe quem torna presente o Menino Jesus durante o ano inteiro para nós? Vocês, clientes e amigos especiais.

*Feliz Natal e um ótimo 2026!*



*Obrigado por nos escolher este ano. Esperamos estar juntos em 2026 com essa parceria de sucesso. Desejamos a você e sua família um **Feliz Natal** e próspero **Ano Novo!***

# Mücke

BOMBAS INJETORAS

ESPECIALIZADO EM VEÍCULOS ELETRÔNICOS DIESEL

ACESSO HENRIQUE GASSEN, 250 - ALTO DO PARQUE - SANTA ROSA/RS

55 3512.2510 | 📞 55 2013.9973 | 📞 55 99202.1437 | 📞 55 99992.3739

**MÜCKE**  
BOMBAS INJETORAS  
CONSAGRADA COM A MAIOR

**NOTA**  
DA REGIÃO SUL  
DO BRASIL

DE ACORDO COM O PADRÃO

Seu veículo Diesel merece o melhor atendimento e por profissionais que realmente entendem de Diesel



# Artesanato natalino fortalece renda e protagonismo feminino no meio rural

Com a chegada do fim de ano, o artesanato natalino ganha destaque e se torna uma oportunidade de aumentar as vendas do artesanato, por meio de produtos decorativos ou para presente. “O artesanato natalino proporciona vendas extras e, assim, amplia a renda, agregando valor ao trabalho familiar e fortalecendo o protagonismo feminino nas comunidades rurais”, avalia a extensionista Ivanir Argenta, coordenadora Estadual do Artesanato pela Emater/RS-Ascar.

Nesse período, as feiras locais e os espaços de comercialização direta têm papel essencial, pois aproximam artesãs e consumidores, movimentando a economia regional e fortalecendo as cadeias curtas de comercialização.

Mas o fazer artesanal inicia ainda em setembro ou outubro, quando a Emater/RS-Ascar promove oficinas de confecção de artesanato de Natal para agricultoras e demais moradores do meio rural do RS. Guirlandas, enfeites de mesa, capas térmicas natalinas e bonecos de Papai Noel são algumas das peças produzidas para decorar as residências e serem comercializadas.

“O impacto positivo do artesanato vai além do financeiro”, avalia Ivanir, ao observar que esses encontros favorecem a con-



vivência, a troca de saberes e fortalecem a autoestima das artesãs, que veem seu trabalho reconhecido e valorizado. “Dessa forma, o artesanato se consolida como uma importante ferramenta de geração de renda, inclusão social e empoderamento feminino, contribuindo para o desenvolvimento econômico e cultural das comunidades rurais”, ressalta.

## OFICINAS PELO INTERIOR

Algumas oficinas de Artesanato de Natal foram realizadas em Chapada, nas comunidades de Bom Sossego e de Boi Preto, envolvendo 20 mulheres rurais. Coordenadas pela extensionista Odete Finck, da Emater/RS-Ascar de Chapada, que orientou as participantes, as oficinas foram realizadas em outubro e em

novembro.

Uma das artesãs participantes, Camila Vasconcelos, avalia como “maravilhosos os cursos da Emater, porque tudo que a gente fez até hoje é muito bom. Confeccionamos o Papai Noel, que gostei mesmo. É uma tarde descontraída, a gente conversa, interage bastante com a Odete, e ela tá sempre trazendo coisas novas para fazermos. Então é gratificante, e a gente tá sempre esperando para se reunir com a mulherada, para confeccionar artesanatos. Muito bom mesmo”, diz.

Anfitriã da oficina de confecção de guirlandas e arranjos de mesa, realizada no início de novembro na Comunidade de Boi Preto, em Chapada, Lurdes Stein conta que participa de vários cursos da Ema-

ter/RS-Ascar e agradece a extensionista Odete “pelos dias maravilhosos que a gente passa com ela, pelos lindos trabalhos que ela apresenta”. Lurdes também ressalta a alegria quando as mulheres se encontram para conversar. “Espero que continuemos a participar, pois esses cursos não podem parar”, diz.

Em Taquaruçu do Sul, também no início de novembro, a extensionista Josiane Argenta Bonafé ministrou oficina de confecção de capas térmicas natalinas, com a participação de 12 mulheres da Linha Rincão. Luci Maria Manfio foi uma delas. “Não há palavras para expressar o quanto este curso foi ótimo para mim, pois foram dois encontros que me motivaram a confeccionar meu próprio artesanato de Natal, valorizando o espírito natalino e despertando minha criatividade”, diz. A oficina em Taquaruçu do Sul foi realizada pela Emater/RS-Ascar, em parceria com a Secretaria Municipal de Assistência Social e o Centro de Referência de Assistência Social (Cras).

“Se você é ou não artesã, mas quer aprender práticas para soltar a criatividade e criar seu artesanato, busque informações de cursos com a Emater de seu município, que vai saber orientar sobre quando e onde haverá oficinas para participar”, anuncia a extensionista Ivanir.

## Obras acontecendo no interior de Santa Rosa

Estradas em constante manutenção, pontes sendo reformadas, e outras recebendo nova estrutura de galeria em Santa Rosa. O município segue investindo em melhorias na infraestrutura do interior, com a execução de obras importantes que garantem mais segurança, mais condições de tráfego e qualidade de vida para moradores e produtores rurais. Somente em 2025, já foram construídas duas galerias de concreto e 18 pontes de madeira.

Entre as galerias concluídas, a da Linha Dr. Pedro de Toledo já está finalizada e liberada para o

tráfego. Já a galeria do Lajeado Capim também teve sua estrutura concluída, porém ainda aguarda o tempo necessário de cura do concreto para ser liberada.

O vice-prefeito Aldemir Ulrich tem acompanhado com o Secretário de Agricultura, Gerson Karkow, de perto o andamento dessas ações, “Estamos fazendo a diferença no interior, com várias frentes de trabalho e com ações estruturantes como as galerias que vão garantir mais segurança para a comunidade do interior”, destaca Aldemir. A próxima frente



de trabalho será a construção da galeria do Lajeado Tarumã, localizada no asfalto da Guia Lopes. O material necessário para a execução da obra já está no local e o trabalho deve começar nos próxi-

mos dias. Além disso, as galerias do Lajeado Manchinha, Água Santa e Tigre também já foram depositadas, antecipando a logística para o início dos trabalhos.

Além das novas construções, diversas pontes de madeira receberam reformas em diferentes localidades do interior, melhorando o deslocamento das famílias e o escoamento da produção agrícola. Paralelamente às obras estruturais, o município mantém de forma contínua os serviços de manutenção das estradas, assegurando melhores condições de trafegabilidade e mais segurança para quem utiliza as vias diariamente.



**ELETRODIESEL**  
SANTA ROSA

- AUTO ELÉTRICA
- INJEÇÃO ELETRÔNICA
- SISTEMA ARLA

55 3512-2687  
55 99613-3193

Eletrodieselsantarosa

BR 472, nº 500 AO LADO DO AUTO SOCORRO  
SÃO CRISTÓVÃO - BAIRRO CRUZEIRO  
SANTA ROSA/RS

**Contamos com equipamento de diagnóstico Mercedes**

**Também com o New Genius**

- + força
- + Desempenho e segurança nas ultrapassagens
- + Economia de combustível



*Feliz Natal*  
Feliz 2026!

Que neste Natal o amor floresça em cada coração e a alegria esteja presente em todos os lares. Feliz Natal!

## Fahor e Setrem realizam Dia de Campo Tecnológico em parceria com a John Deere

**A** FAHOR recebeu no último sábado, 6, um grupo de 50 estudantes dos cursos de Agronomia e Técnico em Agropecuária da SETREM para o Dia de Campo de Tecnologia FAHOR & John Deere, uma ação que integrou ensino, prática e inovação aplicada ao agronegócio. A manhã de atividades chamou atenção pela qualidade técnica das demonstrações e pela forte interação entre as instituições.

O vice-diretor da FAHOR, Marcelo Blume, recepcionou a comitiva no Laboratório de Ciências Exatas e destacou a importância da aproximação entre centros educacionais e o setor produtivo. Após as boas-vindas, os estudantes foram divididos em três grupos que circularam por estações temáticas, vivenciando conteúdos que refletem demandas reais do agro moderno.

**As estações contemplaram temas como:**

- Motores, transmissão e tecnologia de colheita, conduzida pelo instrutor Márcio Lang;

- Análise de plantio, cultura de milho e soja e uso do Operations Center/CSC, com o instrutor Dinorvan Rozin;

- Tecnologia de automação de manobras, agricultura de precisão e piloto automático, ministrada pelo instrutor Leandro Dalcin e pelo colaborador Lucas Breuning. Com duração aproximada de 50 minutos cada, as rotações somaram três horas de atividades práticas, permitindo contato direto com ferramentas, sistemas e máquinas amplamente utilizadas nas operações agrícolas atuais.

Os professores da SETREM que acompanharam a visita destacaram a relevância da iniciativa. O professor Valberto Müller, Engenheiro Agrônomo, Mestre em Engenharia de Produção e coordenador da Faculdade de Agronomia e da Escola-Fazenda da SETREM, destacou a importância de compreender como os dados gerados pelas tecnologias embarcadas se transformam em conhecimento e impulsionam a eficiência produtiva. Segundo ele, a parceria entre FAHOR, John Deere e SETREM representa o início de uma cooperação institucional muito promissora.



neiro Agrícola e Mestre em Agronomia, avaliou a ação como "extremamente válida", enfatizando que o acesso a máquinas e tecnologias nem sempre é possível no cotidiano das aulas, tornando experiências como esta essenciais para a formação técnica. Ele reforçou o interesse em aprofundar os conteúdos em novas edições no próximo ano.

Já o professor Marcos Caraffa,

Engenheiro Agrônomo, Mestre em Engenharia de Produção e coordenador da Faculdade de Agronomia e da Escola-Fazenda da SETREM, destacou a importância de compreender como os dados gerados pelas tecnologias embarcadas se transformam em conhecimento e impulsionam a eficiência produtiva. Segundo ele, a parceria entre FAHOR, John Deere e SETREM representa o início de uma cooperação institucional muito promissora.

FAHOR, John Deere e SETREM representa o início de uma cooperação institucional muito promissora.

A avaliação positiva reforça o impacto da aproximação entre instituições de ensino, indústria e tecnologia, ampliando oportunidades de aprendizagem prática e fortalecendo a preparação de futuros profissionais do agro e das engenharias.

### Quiropraxista



**Samuel G. Ries**

(ABQ 743)

Formado pela Universidade Feevale

**CENTRO CLÍNICO INTEGRADO**

Rua 7 de Setembro, 571 – Santo Ângelo  
55 3312-5333 / 98458-4266

**CLÍNICA OSTAACLIN**

Rua Santa Rosa, 452 – Santa Rosa  
55 3512-8537

**CLÍNICA SORRISO E SAÚDE**

Rua Jacob Reinaldo  
Hauptenthal, 1439  
Cerro Largo  
55 99940-1015

Que esse **Natal** venha cheio de boas energias, saúde e amor. Esperamos ter você com a gente no próximo ano.

**Feliz Natal e Boas Festas!**

### Quiropraxista



**Angelica Kuhn**

(ABQ 837)

Formado pela Universidade Feevale

**ESPAÇO PER VOI**

Trav. Pe. Benedito Meister, 152  
Sala 01 - Centro - Campina das Missões  
55 99694-2744

Quiropraxia é uma profissão na área da saúde que se dedica ao diagnóstico, tratamento e prevenção dos distúrbios do sistema neuro-músculo-esquelético, baseando-se na relação entre estrutura (coluna vertebral) e função (coordenada pelo sistema nervoso). Há uma ênfase em terapias manuais que visam restabelecer o correto alinhamento das vértebras, corrigindo disfunções articulares e assim permitindo que o corpo funcione em sua plenitude.

Tratamos: dores na coluna cervical, torácica e lombar; dor de cabeça e nas articulações; hérnia de disco e dor ciática.



# Alta demanda por ovos impulsiona a criação de **galinhas poedeiras** em Três de Maio

Entre os 20 municípios da Amufron - Associação dos Municípios da Fronteira Noroeste - Três de Maio concentra o maior número de galinhas poedeiras, de acordo com a Pesquisa da Pecuária Municipal (PPM), divulgada pelo Instituto Brasileiro de Geografia e Estatística (IBGE).

De 2023 a 2024, o aumento geral foi de 8,26%, totalizando 40.623 aves. O município detém 14% do total regional. Além disso, Três de Maio foi o único município a registrar alta na criação de galinhas, enquanto que nos demais, houve recuo. Ao todo, a região teve queda em 16,1

mil aves, fechando o rebanho em 289,1 mil galinhas (-5% comparado a 2023). As maiores quedas ocorreram em Santo Cristo (-3,3 mil), Alecrim (-2,4 mil) e Horizontina (-1,7 mil).

Três de Maio também registrou aumento no número de equinos (+12), suínos (+938) e caprinos (+19). As maiores quedas são no rebanho de bovinos, com 1.107 animais a menos e de codornas com uma redução de 925 animais.

Segundo o chefe do escritório da Emater de Três de Maio, Leonardo Rustick, o aumento das galinhas ocorre devido a investimentos de um produtor na produção de ovos. "O aumento no município ocorre nas galinhas poedeiras das granjas. Tivemos um produtor que tem

Rebanho	Total	Varição
Bovino	273.515	-8.018
Bubalino	120	-23
Equino	4.542	+254
Suíno	712.983	-14.930
Suíno (matriz)	64.085	+2.961
Caprino	484	+14
Ovino	12.016	-984
Galináceos	470.613	-51.106
Galinhas	289.118	-16.158
Codornas	6.924	-1.158

Fonte: IBGE

criação em sistema intensivo ampliada, por isso, o total de animais aumentou", mencionou.

Já em relação ao aumento na criação de suínos, o aumento ocorreu no sistema de integração com três novas granjas. "São produtores que trabalham na terminação de suínos com empresas integradoras.

Também ocorreu um incentivo, por parte do município, para que as propriedades tivessem uma diversificação e aumento de renda", pontua.

Quanto à redução de bovinos, segundo Rustick, se deve principalmente ao abandono da atividade leiteira. "Com isso, as vacas menos produtivas foram para o abate e aquelas mais produtivas, em geral, foram vendidas para outros produtores, inclusive de

Município	Bovino	Equino	Suíno	Caprino	Ovino	Galináceos (total)	Galinhas	Codornas
Alegria	7.840	70	9.358	4	233	21.652	14.435	371
Boa Vista do Buricá	9.721	164	57.505	20	138	12.856	5.819	507
Independência	7.333	220	4.417	32	2.032	15.134	11.642	271
Nova Candelária	10.012	151	79.827	14	79	9.625	5.181	284
São José do Inhacorá	5.311	27	32.665	10	130	9.615	6.154	134
Três de Maio	11.918	369	14.211	20	994	53.839	40.623	395
Total	52.135	1.001	197.983	100	3.606	122.721	83.854	1.962

Fonte: IBGE

outros municípios", conclui. Fonte: Jornal Semanal

## Rebanhos da região da Amufron registraram redução em 2024

Na região, a maioria dos rebanhos teve recuo no ano passado. O total de galináceos (que inclui galinhas, galos, frangos, frangas, pintos e pintainhas), caiu 9,8%, uma redução de 51 mil aves. Em seguida vem a criação de suínos, que encolheu em 14,9 mil animais (-2%), totalizando 712,9 mil animais. Santo Cristo detém o maior rebanho do Estado pelo sexto ano seguido com 138,2 mil suínos.

Por outro lado, se considerar apenas as matrizes de suínos (as fêmeas destinadas à reprodução, mesmo que não tenham reproduzido no ano), o número subiu, chegando a 64 mil animais (2,9 mil suínos a mais que em 2023).

Santo Cristo também lidera o total de bovinos da região, com 46,1 mil animais (16,8% dos animais da região). O rebanho bovino nos municípios da Amufron apresentou queda de oito mil animais totalizando 273,5 mil cabeças de gado. Já as codornas apresentaram

queda de 1,1 mil aves na região, totalizando 6,9 mil animais.

Com 120 animais, o rebanho bubalino caiu em 23 animais no último ano. Apenas oito municípios contavam com esses animais, sendo Santa Rosa com a maior parte (51).

O total de cabras, cabritos e bodes teve um leve aumento (+14), chegando a 484 animais na região. Horizontina concentra o maior número, com 97 animais.

Já o total de equinos cresceu 5,9% em 2024. São 4,5 mil cavalos, éguas, potros e potrancas. Santa Rosa detém o maior rebanho, com 688 animais.

Os dados do levantamento são obtidos pela Rede de Coleta do IBGE, mediante consulta a entidades públicas e privadas, produtores, técnicos e órgãos ligados direta ou indiretamente aos setores de produção, comercialização, industrialização, fiscalização, fomento e assistência técnica à agropecuária. A data de referência é 31 de dezembro de 2024.

Fonte: Jornal Semanal.

## Emater/RS Ascar prepara espaço para a **ExpoAgro Cotricampo** que comemora 10 anos

Os extensionistas estão intensificando os preparativos para a participação da Emater/RS-Ascar na ExpoAgro Cotricampo 2026, em Campo Novo. No espaço da instituição, o acolhimento dos visitantes inicia em um jardim com sombra, além de local que possibilita fotografias e filmagens com uma visão ampla da feira.

Na sequência, os visitantes seguem por áreas temáticas com plantio de culturas diversas. Há espaço com hortaliças, plantas medicinais, cultivo de milho e de uva, secagem de grãos, produção de leite e homeopatia.

Em novembro fizeram o plantio de mais mudas de plantas medicinais pelos extensionistas Juliano Porsch, Elise de Moura, Karen Kelly Crespan e Silvana Canova. Eles observam a importância desses espaços temáticos, pois os visitantes terão explicações sobre as possibilidades de cultivo, inclusive em pequenos espaços domésticos.

Os preparativos desses locais incluem a rega frequente e o cuidado com o solo para o desenvolvimento do plantio. A 10ª edição da ExpoAgro Cotricampo ocorrerá de 25 a 28 de fevereiro de 2026, em Campo Novo, reunindo expositores de diversos ramos do agronegócio.





# W B

agrícola

## COMPRA - VENDA - TROCA



☎ 55 99984-2776 (Nilton)  
☎ 55 99655-5812 (Almiro)

📍 Rodovia RS 162, nº 1473 -  
Rua do Crematório Dom José - Santa Rosa/RS



Desejamos um Feliz Natal e  
esperamos ter você novamente  
ao nosso lado em 2026.

**Boas Festas e Feliz Ano Novo!**



# AGROPECUÁRIA



# LAMBARI

Desejamos aos nossos clientes e amigos um  
Natal de muito amor, paz e harmonia em seus lares.  
Que 2026 seja um ano de prosperidade  
e realização de sonhos para todos.

☎ 55 3512-1669

📍 Rua Santa Rosa, 1778  
Centro - Santa Rosa/RS

📷 [\\_agropecuaria\\_lambari](https://www.instagram.com/_agropecuaria_lambari)



## FELIZ ANO NOVO

# FELIZ NATAL

O Natal nos lembra que juntos  
somos mais fortes. Obrigado por  
estar conosco nessa caminhada!

Boas festas aos nossos  
clientes e amigos!



## NAS FESTAS DE FINAL DE ANO NÃO PODE FALTAR AQUELA CARNE COM SABOR E MACIEZ E COM PROCEDÊNCIA DO **FRIGORÍFICO GALLAS**



FRIGORÍFICO PRÓPRIO  
COMPRA E VENDA  
DE GADO DE CORTE

📷 [gallas.frigorifico](https://www.instagram.com/gallas.frigorifico)

55 3541-1236

☎ 55 99997-8362 | ☎ 55 99962-4958

Av. Dom Pedro II, 1627 | Santo Cristo/RS

Tenha em sua mesa carnes inspecionadas do Frigorífico Gallas

FRIGORÍFICO GALLAS É UMA EMPRESA FAMILIAR E SANTO-CRISTENSE.



**WB**  
agrícola

**COMPRA  
VENDA  
TROCA**



agricolawb@gmail.com

Rodovia RS 162, nº 1473 -  
Rua do Crematório Dom José - Santa Rosa/RS

55 99984-2776 (Nilton)

55 99655-5812 (Almiro)



**CRESTANI** 28 anos  
MÁQUINAS AGRÍCOLAS

\* MÁQUINAS AGRÍCOLAS \* MECÂNICA  
\* TRATORES E IMPLEMENTOS

**JAIME**

55 99962.7747

55 99976-8905

**GUILHERME**

55 99647.6361

- Trator New Holland 7630, 2002
- Trator New Holland TL 75, 2015
- Trator MF 5275, 4x4, 2002
- Trator MF 5285, 4x2, 2002
- Trator MF 295 4x2, 1984
- Trator MF 250 4x2, 1977
- Trator MF 290, 4x2, 1991
- Trator Valmet 880, 4x2, 1989
- Trator Valmet 68, 4x2, 1984
- Trator Valmet 88, 4x2, 1983

**TEMOS EQUIPAMENTOS NOVOS  
E USADOS COM LINHA DE CRÉDITO**

Implementos novos e usados Carretões,  
Ensilhadeiras, Pé-de-Pato, Grade, Pulverizadores.  
Temos todos os produtos IBL novos.

**Rua Henrique Gassen, 442  
Santa Rosa/RS (Frente a Pioneer)**

# Fenasoja 2026 divulga os show

Um dos momentos mais aguardados pelos visitantes da feira, o anúncio de shows que farão parte da programação da Fenasoja 2026. Resultado da parceria da feira com o Divino Produções, Virgim Produções e Divipay.

O Grupo Menos é Mais sobe no palco Arena Sicredi Icatu Coopera no dia 8 de maio. Leonardo, será a atração do dia 7 de maio. O primeiro dia da feira (1º/05) contará com o rapper, cantor e compositor Matuê. No dia 2 de maio, o cantor Murilo Huff. O sertanejo Panda se apresenta no dia 5 de maio.

A grade de shows abriga espaço para outras atrações que serão posteriormente divulgadas, sendo que para o dia 9 de maio será anunciado show nacional surpresa.

O acesso de pedestres ao Parque de Exposições será gratuito, sendo necessário apenas adquirir ingresso para a área de shows. A venda dos lotes de lançamento já está disponível pelo site <https://divingressos.com.br/>, com opção de aquisição de ingressos individuais ou passaportes. Haverá opção de pagamento à vista e parcelado.

**A Fenasoja 2026 acontece de 1º a 10 de maio, em Santa Rosa.**

**Müllplast**

Indústria de Plásticos



Mantendo total compromisso com o mercado há mais de 40 anos, a Müllplast trabalha com o desenvolvimento de peças injetadas em plásticos de engenharia, empregando a mais moderna tecnologia e utilizando matéria-prima de qualidade.

A Müllplast é uma empresa capaz de fornecer o máximo de benefício para o seu produto e agilizar o seu processo de produção, em qualquer que seja o setor.



**CONTATO:** MÁRCIO MARCELO ZIMMERMANN (VENDAS)  
55 99984-2643 (Santa Rosa/RS)

ISO 9001

Rua Evaristo De Antoni, 1304 - CEP 95041-000  
Barro São José - Caxias do Sul / RS - Brasil  
Fone: +55 (54) 3224.8477 - vendas@mullplast.com.br

[www.mullplast.com.br](http://www.mullplast.com.br)

Desenvolve e executa projetos exclusivos, com agilidade e cumprimento rigoroso de prazos de entrega. Principais matérias-primas: PP, PEBD, Poliacetal, Nylon, ABS, EVA.

## JANEIRO NÃO HAVERÁ EDIÇÃO

No mês de janeiro de 2026 não haverá edição da Folha Rural, voltando a circular com sua primeira edição do ano no final de FEVEREIRO.

## EDIÇÃO DE FEVEREIRO 2026

Especial



## EXPOAGRO COTRICAMPO

de 25 a 28 de  
fevereiro de 2026  
Campo Novo

FOLHA RURAL  
A voz da Agricultura e do Cooperativismo  
\* Distribuição gratuita \* 4.000 exemplares

ADRIANO RAMBO  
Consultor de Vendas  
55 99603-2635

MÁRCIO M. ZIMMERMANN  
Consultor de Vendas  
55 99984-2643

Folha Rural

[www.folharuralsr.com.br](http://www.folharuralsr.com.br)



# Cooperar é da nossa natureza.

Neste fim de ano, celebramos mais do que conquistas financeiras. Celebramos pessoas. Os encontros, os gestos de cuidado, os laços que se fortaleceram.

No Sicredi, acreditamos que mesmo as pequenas ações podem gerar um grande impacto.

Que, em 2026, a gente continue acreditando na cooperação para transformar vidas.

É ter com  
quem contar.

